Informační týdeník Sboru CASD Praha 5 – Smíchov

SMÍCHOVSKÝ ZPRAVODAJ

15. květen 2021

ročník 21/číslo 1059

PROGRAM SOBOTNÍ BOHOSLUŽBY

9:00 a 9:30 hodin

Studium sobotní školy a dětské sobotní školy on-line

téma úkolu: *„Smlouva na Sinaji*"

- **Sobotní škola – třídy 1. a 2.**
  9^{00} hod https://meet.google.com/coc-bxdi-vmh vede Daniel Kubečka
  9^{30} hod https://meet.google.com/egg-jjmi-xvv vede Milan Müller
- **Dětská sobotní školka – třída A & B**
  https://meet.google.com/kfc-xwrv-zhe
- **Mimiškolka** začíná od 10^{00} hod.
  https://meet.google.com/rfv-ahro-gyf

10:45 hodin

Bohoslužbu vede Petr Bezděkovský

- Úvod
- Společná píseň *č. 173 „Oslavujme Krista Krále"*
- Modlitba
- **Oznámení**
- Sbírka pro sbor

- **Dětský příběh –** Pavel Bláha
- Píseň *„Milost Pána*"– Smíchovský pěvecký sbor
- **Čtení textu Bible –** *Žalm 47 (ČEP)*
- Tichá modlitba
- **Kázání – Soňa Sílová**
  Téma: „Ještě lepší Bůh, než jsme doufali – Lk 24"
- Chvíle ke ztišení – *hudební přednes* – Vilém Pícha
- Závěrečná modlitba – Soňa Sílová
- Společná píseň *č. 64 „Buď tobě sláva"*

- Rozloučení
- Společná píseň *č. 284 „Kéž nás vede*"

Oznámení

Studium Sobotní školy a Bohoslužby od soboty, 24. 4. 2021:
SŠ bude přenášena on-line. Jedna třída od 9^{00} hod a druhá třída od 9^{30} hod.
Od 10^{45} hod bude bohoslužba probíhat naživo v hlavním sále sboru
za dodržení pravidla 9R

- Přejeme požehnanou sobotu všem, kteří navštívili náš sbor.

- Dnes, 15.5., bude slovem z Písma sloužit sestra Soňa Sílová.

- Příští sobotu, 22. 5., kázáním z Písma bude sloužit bratr Miloslav Žalud.

- Další online setkání ve Smíchovském foyer bude
v pátek, 21. 5., od 20^{00} hod, ke společnému povídání si a sdílení se
(více informací dále ve Zpravodaji)

-On-line modlitební schůzky našeho sboru pokračují
ve čtvrtky od 20^{00} hod. https://meet.google.com/jdc-ozta-vij

-Výlet TOMů, 16. 5., již formou klasiky "K rozhledně Doubravka"
(více informací dále ve Zpravodaji)

-V pátek, 28. 5., se uskuteční další ročník akce „Noc kostelů"
Náš sbor bude otevřen pro veřejnost od 19^{00} do 22^{00} hod

- Pomoc starším členům a přátelům našeho sboru je stále aktivní.
Kontakt skrze e-mail sona.silova@seznam.cz nebo na telefonu: 724 130 602.

-Změna termínů akcí Archy pomoci:
- výlet pro seniory přesunut na neděli 13. 6. zámek Konopiště
-konference neformálních pečujících přesunuta na neděli 27. 6.
místo setkání sbor Praha Lhotka
(bližší info déle ve Zpravodaji)

- Prosíme, mysleme na svých modlitbách na sestry a bratry,
kteří jsou nemocní nebo prožívají různé nemilé životní situace.

- Prosíme, připojte se k nám a v měsíci květnu mysleme na svých
modlitbách na: *Návrat členů do sborů.*

- Bankovní účet sboru: 5053339/0800, do textu jméno a účel.
Na tento účet je možné poslat případné dary (sbírku) pro potřeby sboru.

- Další informace a akce naleznete dále ve Zpravodaji.

V období 16. – 22. 5. 2021 oslaví narozeniny:

Čamborová Kristýna (16.5.); Hronová Eva (22.5.)

Přejeme hojnost Božího požehnání do dalších let.
P.S. Omlouváme se všem, na které jsme zapomněli. Nebyl to úmysl.

DO SBORU S 9R

RESPIRÁTORY

Měj zakrytá ústa a nos.
Respirátor třídy FFP2.

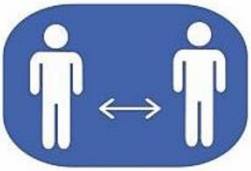

ROZESTUPY

Udržuj odstup 2 metry
a zasedni do určené lavice.

RUCE

U vchodu si dezinfikuj ruce,
nepodávej ruce druhým

RODINA

Usedni pohromadě
jen se svou rodinou.

ROZUM

Zvaž svůj zdravotní stav
před návštěvou sboru.

RADOST

Přijď s radostí a rozšiřuj ji,
ta smí být nakažlivá!

REZERVACE

Návštěva sboru je
podmíněna rezervací

RESPEKT

Respektujme pokyny i ty,
kteří nám je připomenou.

ROZSAH

Program v rozsahu
dopolední bohoslužby
přenášené on-line.

Telefonické kontakty pro rezervaci:

Vondrášek Václav, kazatel 775 080 809
Sílová Soňa, kazatelka 724 130 602
Boušková Anna, tajemník 703 429 113
Zelenka Radomír, 1.diakon 608 969 939
Bartoš Jaroslav, starší sboru 605 254 726
Müller Milan, starší sboru 608 024 636

Pravidelné sborové sbírky

Účel: **sbírka misie**
Bankovní účet: **5053339/0800**
Variabilní symbol: **11106**
Částka: **dle vašeho uvážení**
Děkujeme za váš dar.

Účel: **sbírka pro sbor**
Bankovní účet: **5053339/0800**
Variabilní symbol: **777**
Částka: **dle vašeho uvážení**
Děkujeme za váš dar.

QR Platba

QR Platba

VZKAZY, PODĚKOVÁNÍ, NABÍDKA…

KAZATELSKÁ EPIŠTOLA SMÍCHOVSKÝM – 45. kapitola

Vzkaz od Zdendy K.

Milé sestry, milí bratři, milí přátelé,

dnes kazatelskou epištolu napsal můj spolužák ze základky Zdenda. Obyčejně neobyčejný či neobyčejně obyčejný kluk, kterého jsem asi dvacet let neviděla. Před pár dny jsem se dověděla, že je vážně nemocný a že je na rehabilitačním pobytu vlastně kousíček od domu mých rodičů. Když jsem minulou neděli za ním šla, netušila jsem, že bude na vozíku, se zavedenou výživovou sondou, že má za sebou dva a půl roku v nemocnicích, těžké operace srdce a mozku a další zákroky a přidružená onemocnění… Přesto jsem byla obdarovaná více než dvěma hodinami rozhovoru, při kterém nechyběly vtipy, spousta smíchu i vážných témat. Se Zdendovým souhlasem se s vámi sdílím s jeho úvahami a výzvou:

„I když jsem mezi postiženými vyrůstal a bral jsem to jako normální věc, byl jsem v myšlenkách k těmto lidem často skeptický. Že jsou zbytečný, vždyť do společnosti už nic nepřinesou, co je kolem nich starostí atd.

Teď když si to zkouším na vlastní kůži, tak vám říkám, že jsem svoje postoje úplně přehodnotil. Ty lidi za to často vůbec nemůžou, svůj osud si nevybrali a tenhle los padl na ně, nevím, třeba v kostkách.

Vy zdravý, važte si toho a nebrečte při takových těch malichernostech, jako bolí mě tady nebo tady, dneska mám teplotu, škrábe mě v krku a tak. Lidé dennodenně sváděj větší bitvy, jaké si ani nedovedete představit, někdo má štěstí a svoji bitvu vyhraje, někdo – a že jsem jich znal dost – to štěstí neměli, někteří to vzdali a někteří se zaťatými zuby bojovali, i když věděli, že tam někde za rohem ta bitva končí. Tímto bych Vám milí přátelé a známí chtěl vyjádřit neskutečný obdiv a nikdy na Vás nezapomenu. Jinak vzdávám hold lidem, kteří se o naše postižené spoluobčany starají a snaží se jim v jejich každodenních bojích ulehčit. A tito všelijak postižení lidé si taky zaslouží úctu a už

vůbec není pravda, že nám nemají co dát. Naopak – někteří lidé by se se od nich měli naučit aspoň trochu té pokory a toho smíření, nejen furt kafrat a stěžovat si na blbosti, které jsou většinou úplně hloupé a zbytečné.

Lidi uvědomte si, že jste zdraví a važte si toho. Není to samozřejmost, jak to většinou berete a buďte k lidem, co nemůžou, ohleduplní, nikdy nevíte, jestli to nepostihne vás jako mě. Buďte ohleduplný k sobě.

Važte si každého blbého kroku, co můžete udělat a nebrblejte, mně se nechce, je to buď daleko nebo do kopce. Může přijít čas, kdy budete vděčný za každý krok."

Prosím vás o modlitby za Zdendu, za jeho obětavou manželku, za jejich zápasy, starosti a obavy. A buďme jako Zdenda vděční. Vděční Bohu, jako je i on navzdory všemu těžkému.

Požehnanou sobotu, požehnaný týden, přijměme Hospodinovo požehnání a staňme se požehnáním pro druhé.

Srdečně Soňa Sílová, vaše kazatelka

Smíchovské foyer 21. 5. 2021

Další foyer na téma ŠPEKY Z KNIHY LEVITICUS II.

Zdravíme všechny příznivce našeho diskuzního SMÍCHOVSKÉHO FOYER!! Máme pro vás dvě důležité zprávy. Ta první je zpráva o tom, že příště, tzn. v pátek 21.5. začínáme o hodinu později, tzn. **až od 20.hod.**

A ta druhá zpráva je to, že tématem budou pro velký úspěch z minula další postřehy čili **ŠPEKY Z KNIHY LEVITICUS II**. Od naší milé sestry kazatelky Soni Sílové. Samozřejmě ve druhé části našeho setkání bude prostor pro vzájemnou diskuzi, protože až teprve diskuze dělá z FOYER opravdové FOYER

Link zůstává stejný:
https://meet.google.com/bfr-migx-czk

Těšíme se na naše online sborovém setkání!

Za organizátory Vaši kazatelé Soňa a Vašek

Bohoslužby v našem sboru

Pravidla a doporučení od soboty 22. května 2021 pro náš sbor

Bohoslužby se mohou konat, počet přítomných osob je zatím omezen na 20 % kapacity míst k sezení v místě konání bohoslužby (660 míst k sezení – což je cca 130 lidí). Platí pravidlo 6R. Bohoslužby probíhají od 10:45 hod. Sobotní škola a školky zatím zůstávají v režimu on-line.

Přítomní musí mezi sebou dodržovat rozestupy alespoň 2 metry mezi sedícími v jedné řadě, s výjimkou členů jedné domácnosti.

Během bohoslužby platí povinnost mít nasazený respirátor či chirurgickou roušku.

Látkové roušky, šály či šátky nejsou nadále považovány za dostatečnou ochranu. Účastníci si před vstupem do vnitřních prostor musí vydezinfikovat ruce.

Během bohoslužeb je povolen hromadný zpěv přítomných v nasazených respirátorech. Zpěváci či sbor na podiu musí dodržet minimálně pravidlo 3R.

Za VS J. Bartoš

Výlety TOMů v 2Q2021 „Z vlastní vůle“ důkazy – pokračování

TOM 1.5.2021 –32 km

Za rozkvetlou třešní

Na 1. máje jsme se vydali s přáteli hledat rozkvetlé třešně. V tomto lese v sice nebyly, ale nakonec to dobře dopadlo. Barandovem a Hlubočepy jsme ušli 32 km. Bylo nás na to devět ☺

Jára Říha

Pozdrav ze Sue Ryder

Sestra Alice Bartošová všechny pozdravuje z domova Sue Ryder v Nuslích

ADRA eDrive
nová benefiční akce k mysu Dobré naděje

Po úspěšném virtuálním ADRAběhu v září 2020, kdy se poprvé během či chůzí mohla zapojit i řada z vás, se ADRA rozhodla uspořádat novou benefiční akci zaměřenou na jízdu. Naskýtá se tak příležitost nechat se zlákat jarním počasím k vytažení klasického kola či elektrokola (i elektromobilu) a vyrazit pokochat se rozkvetlou přírodou, nadýchnout se čerstvého vzduchu a vyčistit si hlavu. A přitom můžete ještě pomáhat.

Akce bude probíhat v termínu 20. - 30. 5. 2021. Cílem je symbolicky projet Afrikou a dorazit až k mysu Dobré naděje a podpořit humanitární projekty ADRA v Africe.

V Nigeru ve městě Ouallam se získané finance využijí na vybudování školních tříd pro malijské děti uprchlíků i místní nigerijské děti a také na vybudování hlubinného vrtu, který zajistí pro přibližně 20 000 obyvatel ze tří blízkých vesnic dostatek pitné vody.

V Zambii pro prevenci šíření viru covid-19 a zajištění různých školení a ochranných pomůcek, zlepšení obživy obyvatel distribucí semen pro založení zahrádek či chovu hospodářských užitkových zvířat (koz a slepic).

Afrika má velký potenciál ve využití slunce pro výrobu elektrické energie, ačkoliv v současnosti je velice řídce pokrytá nabíjecími stanicemi. To ale nebrání cestu z Prahy na mys Dobré naděje, dlouhou 16 825 km, procestovat v rámci benefiční akce ADRA eDrive z České republiky virtuálně, na dvou až čtyřech kolech, bez potřeby solárního nabíjení.

Jak můžete dojet na mys Dobré naděje a zapojit se do pomoci i vy? Podívejte se na stránky www.adra.cz nebo se zaregistrujte přímo na www.ADRAeDrive.cz, kde naleznete podrobné pokyny. Při registraci si vyberete částku, kterou budete chtít přispět na humanitární projekty v Africe, a počet kilometrů, které zvládnete ujet během 10 dnů, třeba i na etapy.

Mezi 20. - 30. květnem 2021 vyjeďte tam, kde to máte rádi a k účasti můžete pozvat i vaše přátele a kolegy. Volba trasy a místa je na vás. Když vše půjde dobře, podaří se zvládnout trasu dlouhou 33 650 km, tedy cestu na mys Dobré naděje a zpátky. Rovnice je jednoduchá: čím více lidí se do eDrive zapojí a čím více kilometrů společně ujedou, tím se pomůže většímu počtu potřebných lidí.

Za odd. ADRA Mirka Žaludová

Úsměv nejen pro Kryštofa

Nadační fond Úsměv nejen pro Kryštofa má v sobě velmi silný příběh. Život mladého, krásného a chytrého člověka, který tady byl s námi a už není. Rakovina zahubila jeho tělo, ale diky fondu může být s námi a pomáhat druhým. Manželé Marie a Tibor Abelovi založili tento fond proto, aby mohli pomáhat rodinám, které zakusí zákeřnou nemoc, kterou rakovina je. Mají velké zkušenosti a velkou touhu předat to, co mnoho let dělali pro svého syna. Nějakým způsobem předat to důležité, co kdo bude potřebovat.

Marie a Tibor otevírají své bolavé srdce všem potřebným a také těm, kdo by se chtěli a mohli připojit k nim pomáhat. Zhodnoťte si sami na které straně jste.Pomáhat je krásné! Nemoc je nepřítel, který věříme, že na nové zemi nebude. Zákeřný nepřítel. Udeří tehdy, když to nečekáme. Ptáme se "proč právě já?" "Proč zrovna moje dítě?" Když můžeme pomoci dobré věci a nejsme na straně těch, kteří pomoc přímo potřebují, můžeme se ptát: "Proč ne já?" "Proč nepomoci někomu, kdo to potřebuje?"

Mějme uši i oči otevřené. A hlavně srdce, jak to píše Exupéry v Malém Princi: "Nejlépe vidíme srdcem. To, co je podstatné je očím neviditelné."

Přikládám ještě osobní vzkaz Marie a Tibora.

Luděk Bouška

Dovolujeme si vám zaslat pár vět k Nadačnímu fondu Úsměv nejen pro Kryštofa

Založili jsme nadační **fond na podporu onkologických pacientů**, jehož cílem bude:

1) dát vědět o našem nadačním fondu, ale i spřátelených fondech zejména Amélii a Dobrém andělu všem onkologickým pracovištím v ČR
2) poskytnout jakýsi rozcestník mezi námi a výše uvedenými partnery
3) poskytovat sociální poradenství
4) poskytovat psychologické poradenství
5) osvěta, etika
6) ekonomická pomoc pacientům a jejich rodinám

Body 1) až 5) poskytujeme od 1.6.2021, bod 6) od roku 2022 a je odvislý od ekonomické situace fondu.

Ze srdce zdraví Marie a Tibor Abelovi a děkují za jakoukoli pomoc a šíření tohoto mailu

PS. v přílohách je osobní příběh o tom, proč a jak jsme vznikli (viz minulý zpravodaj sboru)
Nadační účet: 297595411/0300
Fond bude pracovat pod záštitou onkologických klinik a zdravotních pojišťoven v ČR.

Ze srdce zdraví náš tým

Nadační fond Úsměv nejen pro Kryštofa
Svornosti 29, Praha 5; tel.: 739 36 04 98

www.usmevnejenprokrystofa.cz

Konference pro neformální pečující v domácím prostředí

Zveme Vás na konferenci pro ty, kteří pečují o své blízké v domácím prostředí.
Představíme Vám možnosti, jak se na péči připravit, jak pro ni vytvářet co nejlepší podmínky i jak zvládat její úskalí. Možnosti co nejoptimálnější péče doma představí zkušení odborníci z řad psychologů, sociálních pracovníků a pracovníků v sociálních službách.

Konference pro neformální pečující v domácím prostředí se uskuteční **v neděli 27. června 2021 od 10.00 hod. na Praze 4,** a to na adrese: **Zálesí 297/50, Praha 4 (budova sboru Církve adventistů sedmého dne Praha 4 -Lhotka); zastávka autobusu „Sulická“.**

Účast na konferenci je bezplatná. Z důvodu omezené kapacity sálu je třeba se předem přihlásit na e-mailu: archapomoci@petrklice.cz**, nebo na telefonním čísle: 737 385 530.**
V případě vládních opatření, která by neumožňovala uspořádání konference osobní formou, se akce uskuteční prostřednictvím on-line přenosu. Odkaz na něj bude zaslán přihlášeným na akci.

Konferenci **pořádá Komunitní centrum Petrklíč, z.s.,** v rámci projektu **Archa pomoci**.
Více informací na: www.petrklice.cz

komunitní centrum PETRKLÍČ
nebýt na to sám

ARCHA POMOCI
nebýt na to sám

KOMUNITNÍ CENTRUM PETRKLÍČ
Vás zve na

KONFERENCI PRO NEFORMÁLNÍ PEČUJÍCÍ V DOMÁCÍM PROSTŘEDÍ

neděle 27. června 2021 **od 10.00 hod. v Praze 4**

Pečujete dlouhodobě o svého blízkého?
Přemýšlíte, jak co nejlépe zvládat úskalí domácí péče?
Cítíte, že byste potřebovali dělat věci jinak?

Konference o aspektech péče o blízké v domácím prostředí.
Představíme Vám možnosti, jak se na ni připravit a jaké pro ni vytvářet co nejlepší podmínky.

Místo konání:
Zálesí 297/50, Praha 4
(budova sboru Církve adventistů sedmého dne Praha 4 — Lhotka)

Dopravní spojení:
autobusová zastávka „Sulická"
(bus 106, 121, 139, 196)
5 min. od metra C - Kačerov.

Prosíme o přihlášení předem prostřednictvím e-mailu:
archapomoci@petrklice.cz, nebo na **telefonním čísle: 737 385 530**.
Kapacita sálu je omezena.

Cena
Účast na konferenci je pro předem přihlášené **ZDARMA.**

V případě vládních opatření, která by neumožňovala uspořádání konference osobní formou, se akce uskuteční prostřednictvím on-line přenosu. Odkaz na něj bude zaslán přihlášeným na akci.

Konferenci pořádá Komunitní centrum Petrklíč, z.s., v rámci projektu Archa pomoci.
Více informací na: www.petrklice.cz

www.petrklice.cz @petrklice.cz

MACCABI FUN RUN

běh pro židovskou komunitu

30. května, 11:00, Na Folimance, Praha 2

Registrujte se!
Vyberte si osobní nebo virtuální účast!

Trasy: 1,5 km, 5 km, štafetový běh 4x500 m

Maccabi Fun Run
DEN DOBROČINNOSTI
100% ze startovného bude věnováno
Fondu Marty Choděrové na podporu Šošanky Černé,
aby se zotavila po těžkém úrazu.

Dobrovolné startovné zasílejte na účet č. 2900409898,
kód banky: 2010, variabilní symbol 02
(do zprávy pro příjemce uveďte Vaše jméno a příjmení).
Preferujeme platbu na účet.

Užijme si společně zábavu!
Překonáme osobní rekordy a zároveň přispějeme
na dobrou věc!

Vítáni jsou všichni!
Běžci, chodci a diváci,
dospělí a děti.

Těšíme se na vás v neděli 30. května!

Kontakt: sportovniklub.hakoach@gmail.com

Organizační pokyny: budou stanoveny na základě počtu
registrovaných účastníků a rozeslány před konáním akce.
Proto je důležitá registrace předem.

Co je nového na síti

Sváteční slovo předsedy Českého sdružení Církve adventistů Víta Vursta

Proč potřebujeme mít v životě své jistoty? A co když se stane, že tím, čím jsme si byli jistí, se stává nejistým? Co nakonec zůstává? O tom bude mluvit předseda Českého sdružení ve Svátečním slovu v neděli 16. 5. 2021 na ČT2 v 11:50.

Psychologie zdrženlivosti vůči očkování

Může církev pomoci? Několik rad, jak hovořit s těmi, kdo nesouhlasí s očkováním proti onemocnění COVID-19.

Jeden z nejsilnějších negativních vlivů na to, jak byla pandemie zvládána, má co do činění s psychologickými faktory. Od prvního lockdownu až po současnou pandemickou únavu má naše jednání a postoje při dodržování opatření (např. nošení roušek, dodržování vzdálenosti, umývání rukou) a nyní i očkování, zásadní dopad na skončení pandemie a záchranu životů.

Před několika měsíci jsme se s manželkou přidali ke skupině na WhatsApp vytvořené našimi středoškolskými spolužáky, jelikož se blížíme k 50. výročí naší maturity. Bylo krásné vidět fotky jejich vnoučat a pravnoučat, jejich zahrad a domovů a naslouchat starým příhodám. Ovšem nebyli jsme připraveni vidět tak intenzivní reakce mnoha z nich na pandemii a nyní očkování: „COVID je podvod, neexistuje“, „Je to jeden z tahů těch mocných, kteří chtějí ovládat lidi“, „Vakcíny jsou nebezpečné“, „Pokud se necháš naočkovat, jsi pokusným králíkem“, „Věř raději přírodním léčbám“, „Čemu důvěřuješ? Nemáš důvěřovat Bohu?“

Tito lidé jsou všichni absolventi adventistické školy a všechny výše uvedené výroky vyslovili aktivní členové Církve adventistů sedmého dne. Mezi těmito skeptiky je i pár doktorů a několik zdravotních sester, včetně jedné osoby, která dohlížela na očkovací programy v jednom velkém městě. Krátké, přesto vynikající video vysvětlující vakcíny proti COVIDu natočené adventistickým profesorem a odborníkem z Loma Linda University (LLU) bylo hromadně zamítnuto. Moje manželka, profesorka medicíny na LLU má u spolužáků pověst výjimečné studentky. Laskavě poskytla určité doplňující informace, ale bylo jí řečeno, že je „dezinformovaná“.

Nevím, jestli toto vnímání mezi členy církve a ve vaší nejbližší komunitě převládá. I tak by většina z nás souhlasila, že pro zvrácení pandemie a záchranu životů je očkování naprosto zásadní. Právě jsme přišli o naši švagrovou na onemocnění COVID těsně předtím, než mohla být očkována. Vědci tento fenomén popisují jako „Zdrženlivost vůči očkování“. Celá situace a argumenty obklopující COVID jsou pro tento virus spíše jedinečné. Přesto nejsou názory ani jednání ohledně očkování radikálně odlišné od těch, které se již v minulosti objevovaly v kontextu jiných zdravotních problémů.

Jak máme zdrženlivost vůči očkování chápat? Může hrát církev určitou konstruktivní roli u svých členů a bezprostředního okolí při snižování podezírání, a dokonce napravování mylných informací?

Přesvědčení, jednání a zdrženlivost vůči očkování

Není nic nového, že lidé váhají ohledně lékařského ošetření a očkování. Pandemie však způsobila, že naočkování většiny je z důvodu kolektivní imunity nutné.

Zdrženlivost vůči očkování znamená zpoždění v přijetí nebo zamítnutí očkování navzdory jeho dostupnosti. Výzkum objevil u jednotlivců pět klíčových faktorů zdrženlivosti vůči očkování: důvěra, spokojenost, výhodnost (nebo zábrany), kalkulace s riziky, kolektivní zodpovědnost.

Důvěra znamená, že věříme v účinnost a bezpečnost vakcín. Spokojenost nastává, když vnímané riziko nákazy nemocí je nízké a očkování není považováno za nutné (např. „COVID postihuje pouze velmi malé procento populace“). Zábrany popisují překážky omezující přístup k očkování. Kalkulace s riziky znamená záměrné porovnávání rizika z nakažení a očkování, na základě, kterého dojde k rozhodnutí („Nikdo neví, zda vakcína časem poskytuje skutečnou ochranu“). Kolektivní zodpovědnost označuje ochotu chránit ostatní mým očkováním, a naopak neochota znamená vyhnutí se této zodpovědnosti („Ať se naočkují jiní, abychom dosáhli kolektivní imunity“). [1]

U každého z těchto faktorů zdrženlivosti vůči očkování můžete vidět výraznou míru přesvědčení a jednání. Chtěl bych podtrhnout roli jistoty či důvěry. Nedávná studie z Velké Británie zdůrazňuje roli jistoty v informacích u těch, kdo očkování přijímají a kdo jej odmítají: „Ti, kdo nesouhlasí s očkováním proti COVID-19, obdrželi s menší pravděpodobností informace o pandemii z tradičních a autoritativních zdrojů, a přitom měli podobnou nedůvěru v tyto zdroje v porovnání s respondenty přijímající očkování.“ [2]

Je důležité věnovat pozornost roli emocí. Psycholog a vědec veřejného zdraví Perry Halkitis to řekl takto: „Emoce a psychosociální podmínky si příliš často uzurpují logiku a rozum, což potom způsobuje nemoc…. Odborníci mají tendenci přehlížet nedůvěru, strach a stigma ze zdravotnictví.“ [3] Ve skutečnosti hovoříme o velmi odlišných oblastech mozku, kde jedna zpracovává racionální informace a druhá reakce založené na emocích. Jsou to tedy spíše emoce než logika, které živí mylné informace, dezinformace a konspirační teorie o očkování.

Mylná informace, dezinformace a konspirační teorie

Dezinformace, což jsou strategicky a cíleně rozšiřované nepravdivé informace; mylné informace, což jsou nepravdivé informace ne nutně rozšiřovány se záměrem uvádět v omyl; a pochyby, což označuje více než jen nedostatek důvěry, ale podezírání ze špatného úmyslu, běžně označované jako „konspirační teorie“ – všechno toto živí strach, podporuje vyhýbání se očkování a stává se „zdůvodněním“ zdrženlivost vůči očkování. Konspirace jsou „pokusy vysvětlit primární příčinu události… spíše jako tajný plán skrytého spojenectví mocných lidí nebo organizací, než veřejné aktivity nebo přirozeného výskytu. Může být obtížné přesvědčivě předložit důkazy vyvracející tyto typy myšlenek, zejména proto, že odborníci jsou často považováni za součást spiknutí a nové protikladné důkazy mohou být zúženy do již vytvořeného příběhu.“[4]

U našich bývalých spolužáků se jednalo o mylné informace (např. „Nikdo neví, jaký má vakcína vliv na naše geny“) a opakování konspiračních teorií (např. „Farmaceutické firmy chtějí jen vydělat peníze, místo toho, aby propagovaly přírodní léčbu“). Je jasné, proč vysvětlení našeho kolegy z Loma Lindy a některé body mé ženy byly odmítnuty. Obě mířily na část mozku, která se zabývá logikou, zatímco naši spolužáci zpracovávali své porozumění částí mozku, která zpracovává emoce.

Může církev pomoci?

Může církev pomoci při řešení zdrženlivosti vůči očkování, mylných informací a konspiračních názorů? Ve skutečnosti organizovaná církev a členové již pomáhají poskytováním psaných výroků a jednotlivých informací, rozšiřují přesné informace a

poskytují očkovací místa. Mohla by církev pomoci řešit strach/vyhýbání se očkování příměji? Věřím, že bychom mohli.

Dovolte mi s vámi sdílet několik možností, jak by se to dalo udělat. Vycházím z mé práce s neadventistickým věřícím společenstvím a zjevně ne všechny otázky zde mohou být diskutovány.

1. *Poselství umístěte do rámce, s vědomím, že to, co chcete předat, nebude účinné,* dokud nebudete pracovat s emocemi. Co může vzbudit důvěru? Zapojte důvěryhodné zprostředkovatele informací. Mé ženě se podařilo přesvědčit několik lidí, protože ji znají, ví, kdo je. Důvěryhodnými zprostředkovateli informací nejsou jen vědci. Vědci často používají příliš složitý žargon a v tom nejhorším případě jsou vnímáni jako spiklenci (konspirátoři). Lidé ve vaší společnosti, kteří COVID přežili mohou svědčit, že virus je opravdovou hrozbou, anebo ti, kdo své milované kvůli COVID ztratili, mohou zase velice osobně podat svůj pohled.

2. *Veďte příkladem:* Na sociálních sítích sdílejte fotky vedoucích funkcionářů sborů a církve ze všech etnických skupin ve vaší společnosti, kteří se nechávají očkovat. Poskytněte svou modlitebnu, aby se mohlo stát očkovacím místem, obzvláště pokud se nachází v chudé části. Natočte rozhovor se členy, kteří již byli naočkováni a pokud máte možnost, také s lékařem. Dialog je dostupnější formou, hovořte v něm upřímně o obavách, o kterých víte, že ve vaší společnosti existují.

3. *Veďte slovem:* Použijte kazatelnu k předání poselství, jak důležité je se nechat očkovat. Podávejte jej jako vyjádření toho, že nám záleží na ostatních, jako součást naší křesťanské povinnosti chránit společnost. Také apelujte na naše zdravotní poselství v církvi. Jako adventisté máme nespornou výhodu: jsme pro víru, pro přírodní léčbu a pro zdravotní péči, obzvláště co se týče prevence. Věříme jednomu i druhému. Ukotvěte poselství v našem chápání člověka jako biologicko-psychologicky-sociálně-duchovní bytosti, proto vše výše zmíněno je součástí holistického pohledu (včetně očkování). Přestože můžete osobně vnímat, že konspirační teorie jsou pobuřující, vyhněte se termínům jako „konspirační teorie“, „konspirační názory“. Také hovořte o obavách a konfrontujte je. Zde jsou některé obavy/názory, se kterými jsem se setkal v našem věřícím společenství: „Nechat se naočkovat znamená, že nemám dostatečnou víru v Boží ochranu a moc.“ „Důvěřuji přírodním a duchovním léčbám.“ „Jsem mladý a zdravý.“ „Nedůvěřuji vědě, věřím pouze Božímu slovu.“ „Nevěřím vládě.“ Kázání může utvrdit roli víry, Boží moci a Boží neměnnou volbu uschopňovat lidské bytosti, aby byly Jeho rukami ve službě uzdravování.

4. *Mějte odvahu a buďte realisté:* Otevření těchto témat může způsobit intenzivní reakce. Pamatujte, že emoce uzurpují logiku a rozum. Buďte odvážní a mějte na paměti, že nebudete schopni „vyhrát všechny“. Mějte za cíl jen pohnout střelkou správným směrem.

Před deseti lety jsem měl příležitost pořádat konferenci zabývající se církví a duševním zdravím. Do Loma Lindy na konferenci přijel i psychiatr a vedoucí veřejného zdraví při Světové zdravotnické organizaci. Spřátelili jsme se a on mi řekl, co na něj nejvíce zapůsobilo. Za prvé, potkal adventisty z každého kontinentu. Za druhé, dozvěděl se, že bereme zdraví vážně a je to součást našeho duchovního přesvědčení. Za třetí, viděl síť

místních sborů, škol a zdravotních zařízení ve společnostech napříč celým světem. Člověk s vizí a odborností ve veřejném zdraví si kladl otázku, jak velký dosah by mohla mít tato církev, kdyby využila možností svých sborů, škol a nemocnic s motivací jejích členů plynoucí z přesvědčení a zlepšila tak zdraví potřebným.

Představte si, že bychom to udělali se záměrem ukončit tuto pandemii. Představte si, kdyby členové církve dokázali aktivovat toto poselství pro udržení zdraví ve společnosti! Zrealizovali bychom vizi Elle G. Whiteové. Ježíšovu uzdravující službu bychom žili našimi životy.

Carlos Fayard je docentem psychiatrie na Loma Linda University v Loma Lindě (Kalifornie, Spojené státy Americké). Je ředitelem Centra pro školení a duševní zdraví společnosti spolupracující s WHO a autorem knihy Křesťanské principy pro poradní praxi a psychoterapii (WestBow Press, 2017).

Autor: Carlos Fayard, pro zpravodajství Interamerické divize

K A Z A T E L N A

ČAS LÁSKY

Kázání ze soboty 01.05.2021 – br. Michal Balcar

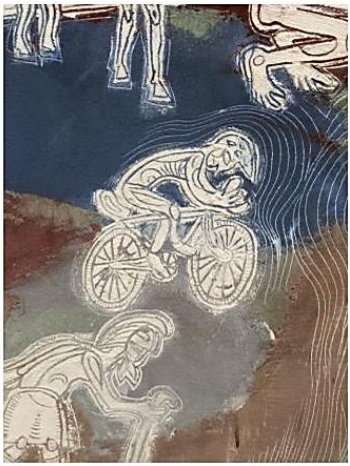

Bylo pozdní dopoledne – první máj –
Dopolední máj – byl lásky čas.
Hrdliččin zval ku lásce hlas,
Kde borový zaváněl háj.
O lásce šeptal tichý mech;
Kvetoucí strom lhal lásky žel,
Svou lásku slavík růži pěl,
Růžinu jevil vonný vzdech.
Jezero hladké v křovích stinných
Zvučelo temně tajný bol,
Břeh je objímal kol a kol;
A slunce jasná světů jiných
Bloudila blankytnými pásky,
Planoucí tam co slzy lásky.

Dnes je první máj a pokud myslíte na práci, tak to je špatně. Dnes je čas lásky. A proto mé dnešní kázání nemůže být o ničem jiném než o lásce. Prvním textem k němu je 1 Janova 4,7-12.

Milovaní, milujme se navzájem, neboť láska je z Boha, a každý, kdo miluje, z Boha se narodil a Boha zná. Kdo nemiluje, nepoznal Boha, protože Bůh je láska. V tom se ukázala Boží láska k nám, že Bůh poslal na svět svého jediného Syna, abychom skrze něho měli život. V tom je láska: ne že my jsme si zamilovali Boha, ale že on si zamiloval nás a poslal svého Syna jako oběť smíření za naše hříchy. Milovaní, jestliže Bůh nás tak miloval, i my se máme navzájem milovat. Boha nikdy nikdo neviděl, ale jestliže se milujeme navzájem, Bůh v nás zůstává a jeho láska v nás dosáhla svého cíle.

Janovo oslovení není náhodně vybrané. Milovaní je titul, který musíme s hrdostí přijmout. A milování a láska se v našem textu objevuje častěji než v Máchově Máji. Protože láska je ten nejzákladnější fundament, na kterém křesťanství stojí. Nakonec je to Jan, nikoli Ježíš, který pronesl asi nejslavnější větu křesťanství – Bůh je láska.

Bůh je láska, ale jak milovat jeho samotného. Sám Jan v posledním verši této perikopy konstatuje, že Boha niky nikdo neviděl. Vztahy mezi námi lidmi a Bohem je asymetrický. A v tom je jeho síla i úskalí. Já v něho věřím, snažím se mu naslouchat, ale milovat ho? V jeho jinakosti, transcendentnosti? To je velmi obtížné. A Jan jako by předjímal tuhle moji otázku a uklidňuje mě: jestliže se milujeme navzájem, Bůh v nás zůstává.

Poslední rok jsme přežili díky technologii. Bez internetu by to bylo velmi obtížné. Ale nenechme se mýlit. Pouto, které nás drží pohromadě, je úplně jiné – je to láska. A tahle láska je něco víc než přirozená lidská sympatie. Je to Boží dar. Vzniká v nás, protože jsme sami milovaní Bohem. V tom má Jan také jasno: v tom je láska, ne, že my jsme si zamilovali Boha, ale že in si zamiloval nás.

Druhý text mého dnešního kázání je z Janova evangelia 15. kapitoly:
„Já jsem pravý vinný kmen a můj Otec je vinař. Každou mou ratolest, která nenese ovoce, odřezává, a každou, která nese ovoce, čistí, aby nesla hojnější ovoce. Vy jste již čisti pro slovo, které jsem k vám mluvil. Zůstaňte ve mně, a já ve vás. Jako ratolest nemůže nést ovoce sama od sebe, nezůstane-li při kmeni, tak ani vy, nezůstanete-li ve mně. Já jsem vinný kmen, vy jste ratolesti. Kdo zůstává ve mně a já v něm, ten nese hojné ovoce; neboť beze mne nemůžete činit nic. Kdo nezůstane ve mně, bude vyvržen ven jako ratolest a uschne; pak ji seberou, hodí do ohně a spálí. Zůstanete-li ve mně a zůstanou-li má slova ve vás, proste, oč chcete, a stane se vám. Tím bude oslaven můj Otec, když ponesete hojné ovoce a budete mými učedníky. Jako si Otec zamiloval mne, tak jsem si já zamiloval vás. Zůstaňte v mé lásce. Zachováte-li má přikázání, zůstanete v mé lásce, jako já zachovávám přikázání svého Otce a zůstávám v jeho lásce. To jsem vám pověděl, aby moje radost byla ve vás a vaše radost, aby byla plná.“

Při prvním přečtení v nás zůstane pocit strachu. Prořezávání? Vyvržení do ohně? Co když se to bude týkat mě? Nesu ovoce? Tyhle otázky ovšem vznikají díky nepozornému čtení. Náš úkol je “zůstávat” v něm. Držet se ho. Neztrácet ho ze zřetele. Být mu blízko. Ale hlavně: nechat se jím milovat. Čištění není naše práce. To dělá Bůh a dělá to v náš prospěch. Kristus také říká, že máme zůstávat v jeho slovu, tedy naslouchat mu. A také zachovávat jeho přikázání, tedy zůstávat v lásce. Ty větve, které zmiňuje, jsou jeho láska.

Kdo jiný má rozumět tomuto obrazu než my, sbor Praha Vinohrady! I proto máme ve foyer vyvedený právě tento výjev. Kristus je panem Ing. arch. Janem Vorlem vyveden jako vinný kmen a kolem – jsme my. Prohlédněte si ho pozorně, až budete příští sobotu na Londýnské. A třeba najdete sami sebe. Já jsem každopádně našel našeho druhého kazatele, Martina Pavlíka. Ale jedno vím jistě – v Kristově lásce jsme spojeni všichni. Jen ji nechme v sobě působit. On nás napojuje tím, že si nás zamiloval.

Amen.

KLUBY ZDRAVÍ

www.zivotazdravi.cz Praha Smíchov

Cvičení pro každého

Klub zdraví online květen 2021

Zacvičte si s Romanem!

Roman Uhrin nahrál hezké video o pohybu.
Není to jen pro sportovce!
Možná naopak pro ty, kteří pohyb potřebují.
Sportovci mají pohybu více než je k životu třeba…

https://www.youtube.com/watch?v=qHS49wqOKsQ

Přednáška je první hodinu, druhu hodinu je praktické cvičení.
Roman doporučuje třeba i turistiku, přirozený pohyb.
Přednáška nás může inspirovat k tomu,
abychom něco se sebou začali dělat.
Zvláště v této době, kdy máme mnozí méně pohybu.
Možná jste někdo zůstal doma kvůli karanténě.
A ono se dom těžko cvičí…

Pusťte si video a třeba vás to namotivuje :)
Druhá hodina je plná praktických cvičení.
Třeba i cvičení v posteli nebo na židli.
Dělat něco pro svoji životní kondici může každý.
Zacvičte si s Romanem!

Biblický týden

Tajemství Ježíše z Nazareta:
Evangelium v epištolách Efezským a Koloským

1.—8. srpna

2021

Konferenční centrum Immanuel
v Dlouhém u Ždírce nad Doubravou
Přednáší Oldřich Svoboda

www.biblickytyden.cz

PŘIHLAŠOVÁNÍ: Pouze elektronickou cestou na
www.biblickytyden.cz,
bude spuštěno v pondělí 17. května 2021 v 16:00 hodin.

Turistický Oddíl Malvazinky TOM

Výlet TOMu 16. 5. 2021

"K rozhledně Doubravka"

Sraz: v 9:45 hod – stanice metra Rajská zahrada

Trasa:

Ze metra Rajská zahrada kolem rybníku Aloisov ulicí Dobrovolného k ***rozhledně Doubravka*** *(malý zázrak architektury) dale ke Kyjskému rybníku přírodním parkem Smetánka k Hořejšímu rybníku přes Vinici a vrch Třešňovka (vyhlídka) zahrádkařskou osadou Na Balkáně až Na Krejcárek. Cíl stanice MHD Ohrada v ulici Koněvova*

Délka trasy je cca 10km, na několika místech jsou v blízkosti zastávky MHD a výlet lze krátit. Náročnější chodci mohou jít až na Vítkov.

Délka trasy cca 9,8 km

Na procházku Vás zve Radek Zelenka

Design® Jaroslav Bartoš

SMÍCHOVSKÉ FOYER

Pátek 21. květen 2021

20:00 hodin

Soňa SÍLOVÁ

ŠPEKY Z KNIHY

LEVITICUS II.

https://meet.google.com/bfr-migx-czk

www.casdsmichov.cz

BOHOSLUZBY ONLINE.CZ

INTERNETOVÉ VIDEO PŘENOSY ZE SMÍCHOVA

Kreslené příběhy Starého zákona

Pokračování příště

Smíchovský Zpravodaj, informační týdeník vydává Sbor CASD Praha–Smíchov
Odpovědný redaktor Jaroslav Bartoš. Vychází každý týden v sobotu v nákladu 130 ks. Případné změny v programu jsou vyhrazeny.
Uzávěrka příspěvků je čtvrtek. Redakce příspěvky neupravuje a otiskuje je v plném znění. Za tiskové chyby se omlouváme.
Další informace naleznete na internetových stránkách sboru – www.casdsmichov.cz