Informační týdeník Sboru CASD Praha 5 – Smíchov

SMÍCHOVSKÝ ZPRAVODAJ

ročník 22/číslo 1140

3. prosinec 2022

PROGRAM SOBOTNÍ BOHOSLUŽBY

9,3o hodin

Studium sobotní školy a dětské sobotní školy – vede Robert Heczko

Téma úkolu: „Věčný" oheň

- Společná píseň *č. 106 „Slyšme slova spasení"*
- Modlitba
- Studium probíhá ve třídách pod vedením učitelů
- Sbírka pro potřeby misie
- Společná píseň *č. 109 „Důvěřuj vždy v Pána"*
- Modlitba

10,3o – 10,45 hodin

Přestávka

10:45 hodin

Bohoslužba – vede Marek Balcar

- **Přivítání, sborová oznámení**
- **Společné chvály**
  „Raduje se všechen Boží lid"; „Mou cestu v rukou máš"
- Modlitba
- Sbírka pro potřeby sboru
- **Příběh pro děti –** Jaroslav Skála
- **Přímluvné modlitby**
- Sborová píseň - *„Tichou nocí..."* - Smíchovský pěvecký sbor
- **Čtení textu Bible –** *Žalm 40,2-5* – Vilém Pícha
- Tichá modlitba
- **Kázání – Jiří Beneš**
  Téma: „Naděje"
- Chvíle ke ztišení – *hudební přednes* – Jan Bezděkovský
- Společná píseň *č. 218 „Kdo Boží vůli poznat touží"*
- Modlitba – Jiří Beneš
- Společná píseň *č. 282 „Prosbu naši, Bože, slyš"*

BOHOSLUZBYONLINE.CZ

INTERNETOVÉ VIDEO PŘENOSY ZE SMÍCHOVA

Oznámení

-Přejeme požehnanou sobotu všem, kteří navštívili náš sbor.

-Dnes, 3. 12., slovem z Písma budou sloužit bratr Jiří Beneš.

-Příští sobotu, 10. 12., bude kázáním sloužit sestra Soňa Sílová.

-Za dva týdny, 17. 12., budeme slavit Památku Večeře Páně spojenou s agapé. Slovem bude sloužit bratr Václav Vondrášek.

-Dnes, 3. 12., jste zváni na scrapboockové odpoledne s Jitkou od 14^{00} hod

-V neděli, 18. 12., se uskuteční výlet T.O.M. „Prahou přes Vítkov" s prohlídkou muzea. (více informací dále ve Zpravodaji)

-Páteční Smíchovské foyer, s ohledem na aktivity sboru, v pátek od 20^{00} hod na linku https://meet.google.com/pmm-urpx-wnw

-Probíhá dokončování 2.etapy rekonstrukce toalet – pro ženy. Děkujeme za vaši trpělivost.

-Prosíme, mysleme na svých modlitbách na sestry a bratry, kteří jsou nemocní nebo prožívají různé nemilé životní situace.

Připojte se k nám také v měsíci prosinci a mysleme na svých modlitbách na: *naše sborové společenství*

-Bankovní účet sboru: 5053339/0800, do textu jméno a účel.

V období 4. – 10.12.2022 oslaví narozeniny:

Drbohlav Martin (5.12.); Sórad Ondrej (7.12.);
Boháčová Jitka (10.12.); Stejskalová Jana (10.12.)

Přejeme hojnost Božího požehnání do dalších let.

P.S. Omlouváme se všem, na které jsme zapomněli. Nebyl to úmysl.

Pravidelné sborové sbírky

QR Platba - Misie

Účel: **sbírka misie**
Bankovní účet: **5053339/0800**
Variabilní symbol: **11106**
Částka: **dle vašeho uvážení**

Účel: **sbírka pro sbor**
Bankovní účet: **5053339/0800**
Variabilní symbol: **777**
Částka: **dle vašeho uvážení**

QR Platba - Sbor

VZKAZY, PODĚKOVÁNÍ, NABÍDKA…

KAZATELSKÁ EPIŠTOLA SMÍCHOVSKÝM – 125. kapitola

HŘÍŠNÍCI VÍTÁNI!

Snažím se podívat se čas od času do nějakého neadventistického sboru či kostela, jak vypadá jejich bohoslužba. Je to velmi inspirativní, když si člověk jednou za čas vyzkouší, když není „domácí“, ale host – a sami budete určitě překvapeni, čeho všeho si všímáte a co vás jako hosty osloví. Zdaleka to nebude jenom poselství, které se hlásá z kazatelny… Žel, co jsme v Praze, povedlo se mi to prakticky jenom dvakrát. Při té poslední návštěvě mě rozesmál citát, který byl vyvěšený v šatně: „POZOR, TATO CÍRKEV JE OTEVŘENA HŘÍŠNÍKŮM A VÁŠ KABÁT NENÍ TREZOR“.

Když jsem tento sbor opouštěl a byl znovu konfrontován s touto cedulkou při vyzvedávání své bundy, přemýšlel jsem nad tím citátem ještě dlouho poté. Někdy zapomínáme na to, že sobotní setkání je setkáním hříšníků, kde každému z nás někde „teče do lodi“. A málokde najdeme tak nebezpečné a infekční prostředí na diagnózu „POKRYTECTVÍ“ jako právě v církvi. V církvi, která není setkáním dokonalých, ale nemocných, kteří se mohou sdílet, kteří se mohou navzájem podpírat, kteří právě v církvi mohou (pokud je zdravá) zakusit přijetí bez podmínky.

A tak se učíme stále znovu přijímat se navzájem a toužíme po přijetí druhých… A právě tam, kde se to takto žije, tam bude určitě přítomen i Ježíš, který byl „přítelem hříšníků“, jako jsem já a ty. Možná bychom mohli na vstupní sborové dveře vyvěsit cedulku: „HŘÍŠNÍCI VÍTÁNI!“ Docela bych rád viděl vaše reakce, co by s vámi taková cedulka udělala… Kdo z kolemjdoucích by možná vešel dovnitř… Kolik z nás by se snažilo tuto cedulku sundat…

Váš kazatel
Vašek Vondrášek

SOBOTNÍ ŠKOLA – příští týden

Lekce 11: **Svody na konci času**
Texty: **Mt 7,21–27; J 11,40–44; 1Pt 3,18; 1S 28,3–25; Ef 6,10–18**
Téma 4.čtvrtletí 2022: VĚČNÝ ŽIVOT Umírání, smrt a naděje na vzkříšení

Při studiu této lekce se zaměříme nejen na pět konkrétních „svodů“ z oblasti duchovna a nadpřirozených jevů, ale zejména na biblický pohled, který nám pomůže správně je zhodnotit a zaujmout k nim správný postoj.

- Mt 7,21–27: Mysticismus (neděle)
- J 11,40–44: Zážitky na prahu smrti (pondělí)
- Žd 9,25–28: Reinkarnace (úterý)
- 1S 28,6–8: Vyvolávání duchů a uctívání předků (středa)
- 2K 11,14.15; Ef 6,10–18: Zjevení (čtvrtek)

PDF lekce:
https://sobotniskola.casd.cz/lekce_PDF/aktualni/11.pdf
Audio lekce:
https://www.youtube.com/channel/UC2H6y99aQFPCsCGAL9h-isg/featured. Bible pro dnešek s teologem Martinem Turčanem - pořad HopeTV inspirován tématem lekcí sobotní školy
https://www.hopetv.cz/porady/vsechny-kategorie/28-bible-pro-dnesek
Mobilní aplikace Sobotní škola v češtině.

Stáhnout v App Store | NYNÍ NA Google Play

´V App Store vyhledat Sabbath School, v Google Play vyhledat Sobotní škola nebo Sabbath Scholl.

Daniel Kubečka

M-třída (studium Bible jinak)

Mládež má vlastní formát biblického studia. Pravidelná setkávání probíhají každou sobotu od 9:30, nyní nově ve spodní místnosti mládeže. Tématem diskusí je kniha Soudců. Pozvánky na každou sobotu najdete na instagramovém profilu @m_tridaa.

Na profilu jsou sdíleny i další informace spojené s biblickým studiem mládeže. Předpokládáme, že mladí zpravodaj příliš nečtou, a proto tuto informaci sdílejte ve svých rodinách ☺.

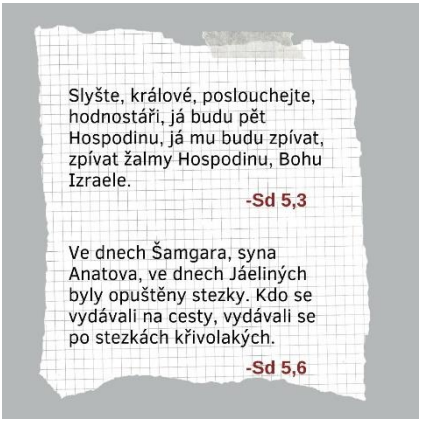

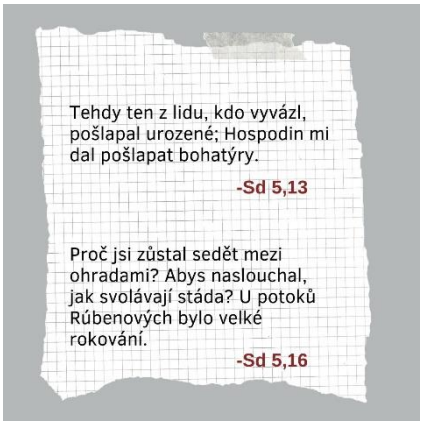

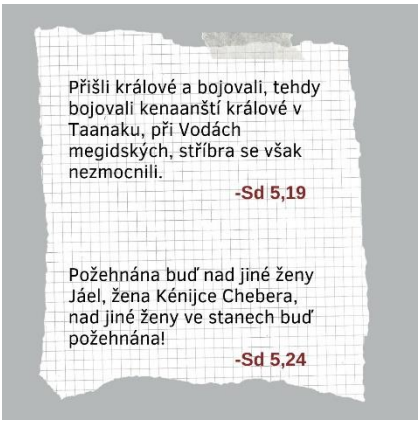

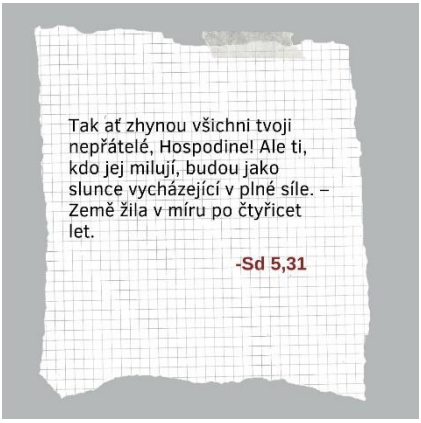

Bližší informace u Petra Brousila (petr.brousil@centrum.cz)

Společné AGAPÉ v sobotu 17. 12. 2022

Milé sestry, milí bratři Smíchovského sboru,
rádi bychom Vás přizvali k přípravě **agapé,** které se uskuteční po slavnostní bohoslužbě Památky Večeře Páně **v sobotu 17. 12. 2022** v našem sboru. Pokud budete mít chuť a možnost se agapé aktivně zúčastnit, přivítáme Vaše příspěvky v podobě slaných a sladkých dobrot, případně jídel, speciálně upravených pro některé diety (např. bezlepkovou, bezlaktózovou a jiné). Prosíme všechny ochotné přispěvatele, aby si označili svým jménem nádoby, ve kterých jídla přinesou, a také aby zajistili finální úpravu všech pokrmů. Předem děkujeme za Vaši pomoc! Těšíme se na společné chvíle.

Za tým organizátorů srdečně zve
Jitka Michalcová

Ohlédnutí za podzimními akcemi Archy pomoci a výhled na dění do konce roku

Letošní podzim byl co do akcí pro seniory v Arše pomoci velmi pestrý a barvitý.

Po společném zářijovém **výletu seniorů do Plzně** s prohlídkou místního sboru KVK centrum a také samotného města Plzeň, se senioři mohli zúčastnit komentovaných **procházek po Praze**. Na první zavítali na Vyšehrad a na druhé senioři poznali zajímavá místa Vršovic, po kterých nás provázela bývala starostka Prahy 10, paní Renata Chmelová.

V říjnu se ti, kteří pečují o seniory a další blízké doma, setkali v rámci **semináře „Jak pečovat o své blízké v domácím prostředí“**. Zde byla hostem vynikající lek-torka paní Alena Mocková, která svým přístupem, sdě-lenými informacemi i zku-šenostmi velmi obohatila všechny účastníky semináře.

Na téma **osobní, majetkové i internetové bezpečnosti** se v tomto týdnu uskutečnil seminář, kde předali mnoho cenných rad a informací hned tři odborníci

– soudní znalec, pan Vladimír Maršík a také dva příslušníci Městské policie, paní Lenka Hoffmanová a Ondřej Hnátek. Ti seznámili s užitečnou i dostupnou technikou na zajištění osobní bezpečnosti, zabezpečení svého majetku i s aktuálními trendy, na které by si senioři měli dát pozor.

Do konce roku jsou pro seniory připraveny ještě dvě akce. První se **uskuteční 6. 12. 2022 od 10.00 hod.,** a to **seminář „Na co si dát pozor ve světě financí“.** Senioři se dozví přínosné informace o životním i neživotním pojištění, běžných účtech i různých formách spoření, úvěrech i kreditních kartách a dalších finančních produktech, aby se v této oblasti lépe orientovali. Budou se moci zeptat také na vše, co je z tématu financí zajímá. Adresa: U Vršovického nádraží 30/30, Praha 10, 1. patro.

V polovině prosince se vydáme na společnou **komentovanou pro-cházku centrem Prahy**, z Náměstí Míru, přes Václavské náměstí až na Staroměstské náměstí. Procházka se uskuteční **14. 12. od 13.30 hod.** Sraz U Vršovického nádraží 30/30, Praha 10 (před budou).

Pozvánky na akce najdete s předstihem ve zpravodaji, na nástěnce a také na webových stránkách: www.archapomoci.cz.

Za Archu pomoci *Jana Perdomo*

K ZAMYŠLENÍ

Semena pokoje

Chceš vidět zázrak? Zkus to.
Vezmi semínko o velikosti pihy, dej ho několik centimetrů do zeminy, zajisti mu dostatek vláhy a světla. A připrav se. Zanedlouho se zemina začne hýbat, nevadí, že je mnohonásobně těžší, semínko ji vytlačí.
Každé jaro na celém světě snílkové zasadí droboulinká semínka „naděje“ do zorané půdy. A každé jaro se jejich naděje vzepřou proti nemožnému, tlačí, rozvíjejí se a rozkvétají.
Pokud vím, tak pisatel epištoly, Jakub, nebyl sedlákem, přesto věděl o síle semene, které je vloženo do půdy.
Princip pokoje je stejný jako princip úrody. Nikdy nepodceňuj sílu semene.
„Ovoce spravedlnosti sklidí u Boha ti, kdo rozsévají pokoj.“ Jak 3,18 ČEP

Dobrým příkladem toho je příběh o Heinzovi. Evropa roku 1934 byla zasažena morem Hitlerovy nenávisti proti Židům, a tak se nakazil celý kontinent. Některým se podařilo utéct, mnohé to stálo život. Ovšem jedenáctiletý Heinz si z toho vzal ponaučení, poznal sílu zasetých semen pokoje.
Heinz byl Žid. Bavorskou vesnici Fürth, kde žil, zaplavily hordy Hitlerových stoupenců. Heinzův otec, učitelem ztratil práci. Na ulicích vzrůstalo napětí.
Židovské rodiny se přimkly k tradicím, které je držely pohromadě – zachovávání soboty, slavení svátků Jom Kippur nebo Nového roku. Zaběhlé a staré způsoby dostaly nový význam. A když se ulice staly bitevním polem, taková jistota znamenala přežití.
Hitlerova mládež se toulala po okolí a vyhledávala potyčky. Mladý Heinz se v tom všem naučil pohybovat s nejvyšší obezřetností. Když viděl, že se blíží skupina mladíků, přešel na druhý chodník. Někdy rvačce unikl, jindy ne.
Jednoho dne v roce 1934, se schylovalo k nevyhnutelnému střetu, Heinz se ocitl tváří v tvář hitlerovskému rváči. Zdálo se, že potyčka je jasná, vyváznul však bez zranění. Ne kvůli tomu, co udělal, ale kvůli tomu, co řekl. Nebil se, pouze promluvil. Přesvědčil rváče, že boj by byl zbytečný. Svými slovy udržel protivníka v šachu. A tehdy si Heinz uvědomil, jakou moc mají slova. Poznal, že jazykem může udržet mír.
Od té chvíle se začal učit velikému umění: používat slova, aby se předešlo konfliktu. To mělo pro mladého Žida v Hitlerem utlačované Evropě přímo životní význam.
Ke svému štěstí Heinzova rodina uprchla z Bavorska a odjela do Ameriky. Později si uvědomil, jaký vliv měly tyto mladické zkušenosti na jeho další vývoj.
Když Heinz dospěl, jeho jméno se stalo synonymem pro mírová jednání, při kterých ho lidé poznávali jako budovatele mostů. Rozhodně znal sílu dobře voleného slova pokoje. Je možné, že se to naučil právě na bavorských ulicích.
Neznáš ho jako Heinze. Znáš ho pod jeho anglickým jménem Henry, které později přijal. Henry Kissinger.
Nikdy nepodceňuj sílu malého semene.

„Laskavá odpověď odvrací nenávist,
kdežto tvrdé slovo vyvolává hněv a rozpor.
Moudrý svým jazykem přináší poznání a dobro…“
Př 15,1.2

(Pro Zpravodaj podle Maxe Lucada upravila Mája Drejnarová)

K A Z A T E L N A

OTEC

Kázání Jiří Beneš – Vyškov, 19.11.2022

Lk 15

Téma ztracené ovce uvádí Ježíš varováním před pohrdáním maličkými, neboť to se donese přes jejich anděly hned k Otci (Mt 18,12-14). Totéž téma v Lk 15 uvádí evangelista upozorněním na to, že zbožní pohrdají Ježíšem kvůli tomu, s kým se stýká. Na to Ježíš reaguje obšírnou řečí, v níž na první pohled dominuje motiv někoho či něčeho ztraceného a nalezeného spolu s oslavou nalezení. Jenže klíčovou je zde postava, které někdo či něco ztraceného schází a ona to hledá. Nejprve je to

pastýř, který hledá ztracené zvíře. Kvůli ovci se oddělí od stáda, vystaví stádo nebezpečí. Pastýř riskuje.

Pak hledá žena neživý předmět a dělá to velmi důkladně.

Do třetice se ztratí nepovedený syn – na rozdíl od ovce se ztratí úmyslně neboli on se chce ztratit, chce zmizet z otcova domu, aby si mohl užívat. Na rozdíl od ztraceného penízku tohoto syna nikdo nehledá. Ale to neznamená, že otci neschází. Aby se syn mohl ztratit a užívat si, rozbije, co se rozbít dá. Poníží otce tím, že si řekne o peníze (dědictví), na které má nárok až po smrti otce. Tím otce degraduje do pozice mrtvé postavy. Pro něj je otec důležitý jen kvůli penězům, které jsou cestou k jediné hodnotě, kterou tento mizera zastává: dobře si svůj život užít. Postava tohoto ubožáka začíná být zajímavou až u prasat. Tam se ukáže, čím skutečně byl a je – svým poživačným způsobem života byl prasatům velmi podobný. Ale tam přišel sám k sobě (Lk 15,17) a jeho životní cesta se obrátila. Na rozdíl od ztracené ovce i mince se sám vrací k otci, otec se mu stává znovu otcem, syn už si nechce užívat, stačí mu jen žít. A navíc ztratil ve svých očích svou hodnotu – ví, že už nemá právo považovat se za syna. Syn ztratil sám sebe, aby mohl být otcem přijat. A je otcem přijat zcela bez podmínek

Čtvrtou ztracenou postavou v příběhu je otec. Ten se ztratil, zmizel ze zorného pole svého syna – jeho bezohledný syn jej přestal potřebovat. Aby tento syn mohl svého otce znovu nalézt, musel projít proměnou své mysli – musel se naučit o sobě uvažovat jinak. Musel změnit své názory i hodnoty. I otce tedy bylo potřeba hledat. A hledá jej i starší syn.

Poslední postavou, která se ztratila, je starší syn. Jeho ztráta je nejhlubší a nejbolestivější. On se ztratil svému bratru i otci. Jej nikdo nehledá a nikdo jej ani nepotřebuje. Starší syn nikoho nezajímá – ani nás, posluchače příběhu. On na to, že se ztratil, musí upozornit sám. On si musí sám říct svému otci o to, aby jej hledal. To je kruté a ponižující vzhledem k tomu, jakým způsobem života žije. Starší syn hospodaří. Pomáhá otci. Díky němu bude mít statek živobytí, i když otec umře. Díky jeho dřině se má jeho prostopášný bratr kam vrátit. Díky němu získá práci, obživu, střechu nad hlavou a rodinu.

Otec uspořádá uvítací hostinu člověku, který ho ponížil a který znehodnotil jeho celoživotní dřinu. Připraví oslavu člověku, který nemá žádnou hodnotu a nic nevyčítá tomu, který odkopl svou rodinu a prohýřil těžce vydělané peníze, místo toho, aby jej za to potrestal. A při tom nepočítá se svým starším synem – jej na hostinu ani nepozve.

Mladšímu synovi běží vstříc (Lk 15,20), staršímu synovi vstříc ani nevyjde. Mladšího lituje, políbí a obejme (Lk 15,20), staršího se ani nedotkne. Mladšího obleče, ozdobí a pohostí, staršího nechá v tom, v čem byl a tam, kde byl. Mladšímu nadržuje, staršímu křivdí. Ale to, co vyvolá reakci staršího syna, nejsou tyto ústrky, nýbrž tanec kolem vykrmeného telete připraveného pro pohoštění rozmařilého svévolníka. To vyvolává nejistotu a otázky i v posluchačích. Oč vlastně otci jde? Co je ve hře? Co znamená okázalé chování vůči mladšímu synovi a neméně okázalé přehlížení staršího? Je to výraz nespravedlnosti? Je to nadržování, protekce? Provokace staršího syna? Je otec nespravedlivý, anebo je spravedlnost všechno, co

otec dělá? Kvůli které z těch tří postav je vlastně podobenství vyprávěno? O koho tady jde? Je správné staršího syna přehlížet?

Celý příběh kulminuje krátkou informací o starším synovi. To je vrchol Ježíšovy řeči. Všechno to Ježíšovo vyprávění směřuje ke staršímu synovi a u něj vyústí. Myslím si, že k němu nás chce podobenství dovést, kvůli němu je podobenství vyprávěno. Starší syn je v centru pozornosti. To je spolu s otcem nejdůležitější postava příběhu. A pro čtenáře je to model, vzor, příklad kvalitního života člověka, který si nikdy nechtěl užít: „*sloužím ti a nikdy jsem neporušil žádný tvůj příkaz*“. Je otci oddaný a žije s ním v naprostém souladu. Takto má člověk žít před Pánem Bohem.

Starší syn je postava tichého, odstrčeného člověka, který se nikoli vlastní vinou musí vyrovnat s velmi bolestivým ponížením, kterého se mu dostalo od nejbližší postavy, jakou ve svém životě má. Musí se vyrovnat s jednáním svého otce, jemuž vůbec nerozumí a které ho ohrožuje. Musí se vyrovnat s křivdou, které se mu dostává – otec jej nikdy neocenil, nikdy mu nepoděkoval. Musí se vyrovnat s nespravedlností: smilník, který si užíval s prostitutkami peníze vzniklé prací staršího syna, je přivítán se vší pompou doma. Brácha totiž za otcovy peníze souložil s děvkama, zatímco starší syn dřel na poli. To je realita, kterou starší syn jenom popíše. Ale strávit to nemůže. Musí se vyrovnat s tím, že se v tomto světě, kde je vše postavené na hlavu, ztratil stejně jako ovce a peníz, ale na rozdíl od obou, staršího syna nikdo nepostrádá a nikdo jej nehledá. On se musí najít sám – sám se musí přihlásit o svá práva.

Naštěstí otec na tuto bolest, kterou synovi způsobil, reaguje. Jeho slova ukazují synovi, že realita je něco jiného, než co vidí a o čem mluví. Realita je tato: takto to musí být. Tím sis musel projít. Nechal jsem tě tím projít, protože vím, že to zvládneš. Ty jsi totiž jinde, než si myslíš: ty mi jsi nejblíž. S tebou mohu vždycky počítat. Stejná slova používá pro popis své pozice vzhledem k otci i Ježíš: „*jsi stále se mnou*“ (J 14,10-11; 16,32) a „*vše, co mám, je tvé*“ (J 16,15; 17,10). Starší syn v příběhu je tedy Ježíš, za předpokladu, že Otcem je Bůh.

Ale z toho, čím syn je a kde vůči otce je, něco vyplývá (Lk 15,32). Otec staršího syna, nejbližšího člověka, kterého zde má, sdílí to, co vidí jen on sám. Zasvěcuje tak staršího syna do určitého tajemství. Učí jej nebrat sám sebe příliš vážně a rozumět svému bratrovi zevnitř. Učí jej uvědomovat si smrt, rozpoznávat ji, počítat s ní. Učí jej, že s člověkem, který má osobní zkušenost se smrtí, je třeba zacházet zvláštním způsobem: člověku, který prošel smrtí je třeba nabídnout pomocnou ruku neboli pomoci mu zařadit se do lidské komunity. Učí jej odhlédnout od sebe a svých potřeb, aby zde uměl být pro druhé. A učí jej to proto, že starší syn je toho svým vnitřním vybavením schopen – proto, že to je velmi kvalitní člověk. Starší syn má velký potenciál, a proto s ním otec sdílí to, co se týká smrti. Nyní syn ví to, co otec. Nyní jsou otec a syn zajedno. My nemusíme vědět, jak to skončilo, protože otec svému synovi absolutně věří a syn je přece otci absolutně oddán. Jeden spoléhá na druhého.

Amen.

Poznámky:

Příliš jsme si zvykli na to, číst toto podobenství prismatem mladšího syna jako svědectví o napraveném bouřlivákovi, který ospravedlňuje naši touhu žít si podle své vůle. S ním se rádi identifikujeme a rádi z něj odvozujeme naději, že nám stejně bude všechno odpuštěno, když si uvědomíme svou chybu a vrátíme se k Bohu. Ale těch možností, jak

podobenství číst je více. Ježíš nám v něm např. ukazuje dva způsoby hospodaření: rozprodání majetku, jeho užívání si a následné zchudnutí versus jeho udržování za cenu obrovské dřiny. V této perspektivě není mladší syn dobrý identifikační model. Naopak. Je to přímo odstrašující případ.

Když se na toto podobenství podíváme přes otce, tak dojdeme také k určitému rozčarování. Obraz milého táty, který se trápí odchodem mladšího syna, vyhlíží jej a pak jej bezpodmínečně přijme a odpustí mu, je jednostranný, protože otec má syny dva. Pro mladšího syna je zdrojem jediné naděje a v této roli jej nezklame. Ale stejně tak je i pro staršího syna vzorem a v této roli na první pohled zklame.

SPOLEČNÉ CHVÁLY

Raduje se všechen Boží lid

Em Am D G
Raduje se všechen Boží lid, že svého Pána zná.
Em Am D G
Ježíš přišel svůj lid zachránit, On vrátí se zas k nám.
Em Am D G
On se vrátí vytrhnout svůj lid, který spasil.
Em Am D G
On se vrátí naplnit, co dávno nám slíbil.

Em C Am Hm7
On se vrátí, On se vrátí, On se vrátí.

Mou cestu v rukou máš

hudba a text: © John de Jong
překlad: © Karel Řežábek

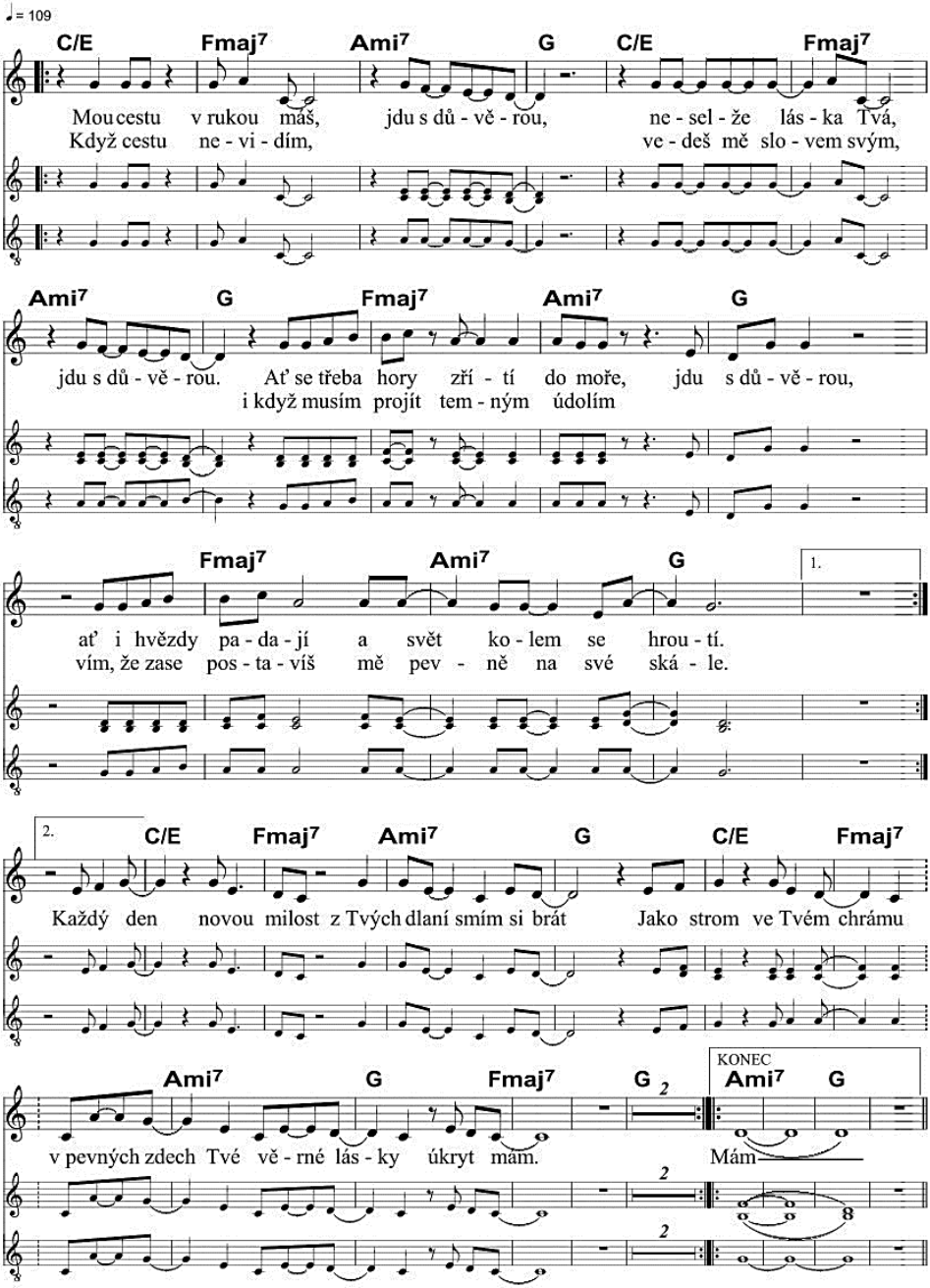

Adventní koncert

10. PROSINCE 2022

OD 16.00 HODIN

VSTUP VOLNÝ

modlitebna Církve adventistů sedmého dne
Litoměřice, Máchova 16 (naproti Vikárce)

CÍRKEV ADVENTISTŮ SEDMÉHO DNE

TURISTICKÝ ODDÍL MALVAZINKY

T.O.M

PRAHOU PŘES VÍTKOV

neděle 18/12/ 2022

S PROHLÍDKOU MUZEA

Sraz: stanice bus MHD Krejcárek v 10.00 hod.

www.casdsmichov.cz

Desian ® Jaroslav Bartoš

SBOR CÍRKVE ADVENTISTŮ SEDMÉHO DNE PRAHA SMÍCHOV

VÁS ZVE NA

BOHOSLUŽBU

PAMÁTKY

VEČEŘE PÁNĚ

S AGAPÉ

SOBOTA 17. PROSINCE 2022

ZAČÁTEK V 9:30 HODIN

SLOVEM BUDE SLOUŽIT

KAZATEL VÁCLAV VONDRÁŠEK

WWW.CASDSMICHOV.CZ

BOHOSLUZBYONLINE.CZ

INTERNETOVÉ VIDEO PŘENOSY ZE SMÍCHOVA

SCRAPBOOKOVÉ ODPOLEDNE

V SOBOTU 3. PROSINCE 2022 OD 14 HODIN

PŘÁNÍČKA, CEDULKY, OBRÁZKY NA DÁRKY

TO VŠE Z PAPÍRU!

SEJDEME SE V JÍDELNĚ, ÚČAST DĚTÍ VÍTÁNA.

Těší se na Vás Jitka Michalcová

Kreslené příběhy Starého zákona

Pokračování příště

Smíchovský Zpravodaj, informační týdeník vydává Sbor CASD Praha–Smíchov
Odpovědný redaktor Jaroslav Bartoš. Vychází každý týden v sobotu v nákladu 130 ks. Případné změny v programu jsou vyhrazeny.
Uzávěrka příspěvků je čtvrtek. Redakce příspěvky neupravuje a otiskuje je v plném znění. Za tiskové chyby se omlouváme.
Další infrmace naleznete na internetových stránkách sboru – www.casdsmichov.cz